



住民自治日本一を
めざして

たきさわ

広報

2022年
(令和4年)

10月号

No.1072

気合い十分
響く太鼓と元気な声

(滝祭 2022・関連記事 20 ページ)





こつお
こない
にがし
ありい
るが

NPO モグモグ こども食堂から広がる 笑顔とつながり



つながりの場・こども食堂

「何かあったときに、子どもを守れる地域にできたら」

今年1月、こども食堂を手掛けるNPOを立ち上げた鈴木那美さん。自身が東日本大震災で被災した経験を振り返りながら、有事の際、周りの人が子どもたちを守れるような地域をつくっていききたいと語ります。

そのためには、地域の人と子どもたちとのつながりが必要だと考えた鈴木さんは、思いを共有する13人のメンバーで「NPOモグモグ」を設立。地域のつながり作りの場を目指し、これまで3回のこども食堂を開催してきました。

今回は、このNPOモグモグの活動の軌跡と、鈴木さんの地域や子どもに対する思いに迫ります。

「モグモグ」ができるまで

代表の鈴木さんは、4年前に盛岡市から滝沢市に転入してきました。飲食店に勤める傍ら、自身の子育てに対する思いと、何か仕事以外の事にも取り組みたいという思いが募っていた鈴木さん。同じ職場に勤める吉田由紀さんとそうした話をしながら、漠然とこども食堂について考えるようになっていきました。

一方、思いを抱きながらも、それを実行に移すきっかけやすべがありませんでした。そうした中、周囲に話をしていくうちに、徐々

に賛同者が集まり始めます。

そして昨年の夏、いよいよこども食堂の立ち上げを決意。半年の準備期間を経た今年1月、吉田さんを含む13人のメンバーで、NPOモグモグを設立しました。



左：吉田さん と 右：鈴木代表

「モグモグ」のモットー

活動理念は「常に誰かのために」。鈴木さんはモグモグの発足経緯について話しながら、この言葉をかみしめます。当時も、賛同するメンバーの協力があつたからこそ、設立することができたと気丈に語りました。

「仲間たちとのつながりが強くて、いるだけで心が救われる」「困ったときに助け合える」モグモグは、仲間たちとのつながりが活動力の源です。

そうしたつながりが持つ力を、地域にも伝えたい。震災での経験も心の内に秘めながら、鈴木さんは大切なメンバーと共に「常に誰かのために」行動できる地域を実現しようと、つながりづくりに取り組みます。

初めてのこども食堂

子どもたちと地域の人との交流の場を作るため、モグモグは動き出します。メンバーのほとんどが、調理師や管理栄養士、飲食店勤務など「食」に携わる仕事に就く人たち。培ってきた「食」へのこだわりと技術を生かし、「子どもたちが笑顔でいっぱい、ご飯を食べている姿を見たい」と奮闘しました。

まずは開催場所の選定。地域の共有の場であり、有事の際には一時的な避難場所となり得る「公民館」を候補としました。日頃から子どもたちが慣れ親しむことで、食器の位置や、情報を得るためのテレビのつけ方などを覚えてもらうことが狙いです。近くの自治会長へ相談したところ、二つ返事で賛同をもらい、初回は外山公民館で開催することが決まりました。

記念すべき第1回

初回のこども食堂が開催できたのは、4月24日のこと。手書きのチラシやSNSなどで地域に呼び掛けました。当日のメニューは「デミグラスソースハンバーグプレート」で、第1回目はこれじやなきやと決めていたもの。子どもたちが大好きなハンバーグに、栄養バランスを意識した野菜などを盛り込みながら、カラフルな見た目に仕上げました。



デミグラスソースハンバーグプレート (第1回)

コロナ禍に配慮しお弁当の配布という形となりましたが、手渡した子どもたちからは「わあきれい」「おしゃれだね」との声が。吉田さんは「お弁当作りは手が込んでいたから大変だったけど、子どもたちの感想がうれしかった」と笑顔で思い返します。

また、当日は近くに住む人たちも多く来場。おばあちゃんが「大きくなったね」と子どもに声を掛ける様子も見られ、世代を越えた交流の場としてにぎわいました。

継続のための課題

それから5月に第2回、7月に第3回を開催し、たくさんのつながりと笑顔を育んできたモグモグ。その一方で、活動継続のためには運営資金の確保が課題でした。

そうした中、鈴木さんはこども食堂を全国的に支援する「NPO

法人むすびえ」による物資支援の取り組みを知ります。相談の末に、活動のための資金やお米、子どもたちが喜ぶおもちゃや歯ブラシなどの生活用品の支援を得ることができました。これらは、賛同する企業などによる温かな贈り物です。

これからの「モグモグ」

「みんなで食べるって楽しいよね」メンバーの一人は、子どもたちに伝えたいこととしてこう語りました。いずれはお弁当配布ではなく、子どもたちが集まれる拠点



左：うどんとモグモグバーガー (第2回)
右：おにぎり弁当 (第3回)



歯ブラシを受け取る子どもたち



上：風船もらえたよ！
下：食を届けるモグモグのみなさん

としてこども食堂を構えたい考え。そこは、家族で遊びに来られる場所であり、地域の人と気軽に話してできる憩いの場です。「見て、食べて、楽しめる」思いを込めた「食」を通じて、モグモグ笑顔の子どもたちと地域の縁をつないでいきます。

令和3年度の決算報告

●問い合わせ 財務課 (☎ 656 - 6569)

■歳入の内訳の依存財源 (グラフの の部分)

国や県の意思により定められた額を交付されたり、割り当てられたりする収入をいいます。

- 国庫支出金…事業に対しての国からの補助など
- 地方交付税…市の財政力に応じて国から交付されたお金
- 県支出金…事業に対しての県からの補助など
- 市債…大きな事業をするときに借りたお金など (市の借金)
- その他…国や県から譲与 (配分) されたお金など

■歳入内訳の自主財源 (グラフの の部分)

皆さんに納めていただいた税金や使用料、手数料など、市が収入として得た財源をいいます。

- 市税…市民税や固定資産税など
- 繰越金…前年度から繰り越されたお金
- 諸収入…学校給食費や貸付金元利収入など
- 繰入金…基金 (市の貯金) の取りくずしなど
- 分担金及び負担金…保育料など
- その他…使用料や手数料、財産収入、寄付金など

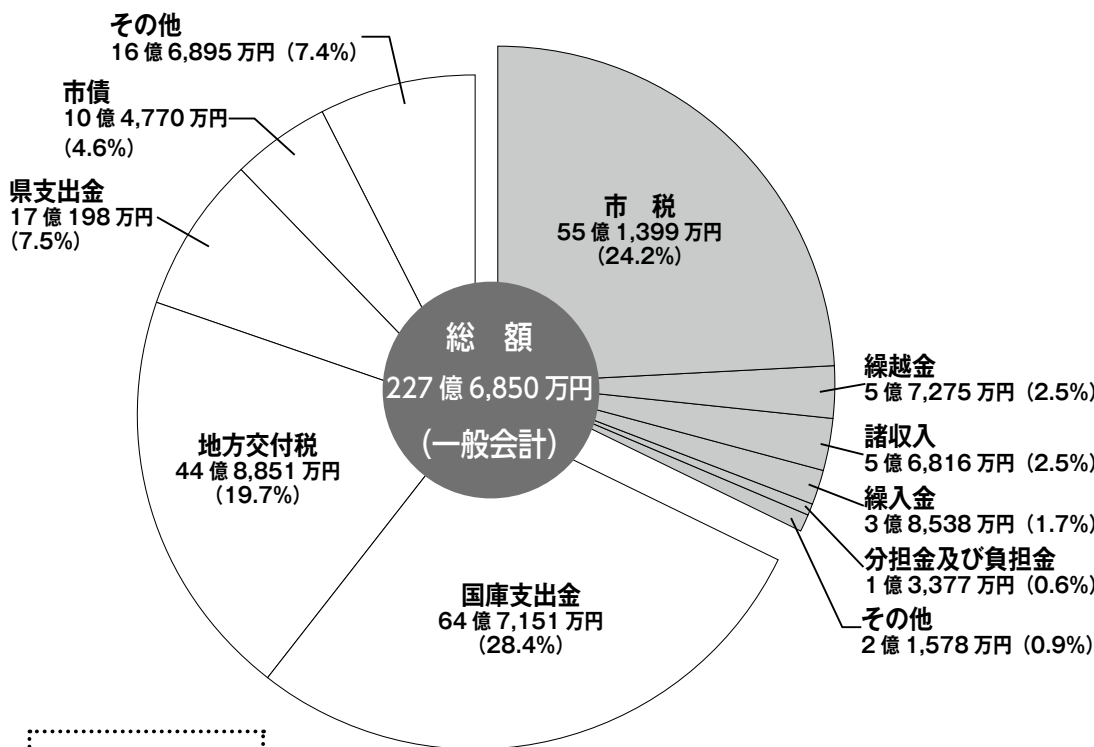

決算は皆さんの家庭の家計簿と同じで、地域づくりの記録でもあります。この「家計簿」を見れば、皆さんに納めていただいた市税や市内の施設の使用料などがどのように使われ、地域づくりがどのように進められているかがわかります。では令和3年度の市のお金はどのようにやりくりされたのでしょうか。一般会計を中心にお知らせします。

歳入の内訳

●決算総額は減少

令和3年度の決算は、歳出総額で令和2年度を37億2,292万円ほど下回りました。この主な要因としては、令和2年度に実施した特別定額給付金給付事業をはじめとする補助費等の減少などが挙げられます。

一方、歳入総額は歳出を9億538万円ほど上回り、これは翌年度の財源として活用されます。

歳入には、市の独自の財源である「自主財源」と、国や県からの補助金などによる「依存財源」があります。自主財源が多ければ多いほど市の予算にもゆとりが生じ、さまざまな事業の開催や、将来に向けての積み立てをすることができます。

●自主財源を支える市税

令和2年度の自主財源の構成割合は29・3%だったのに対して、3年度の自主財源の構成割合は32・4%となっていて、3・1%増加しています。この大切な自主財源の約7割を占めているのは、皆さんに納めていただく市税です。市税は、市の予算を支える大きな柱になっています。

●歳出のトップは民生費

市税や各施設の使用料など、市に入ってきたお金はどのように使われたのでしょうか。

歳出の第1位は民生費で、全体の

一般会計歳出の性質別内訳

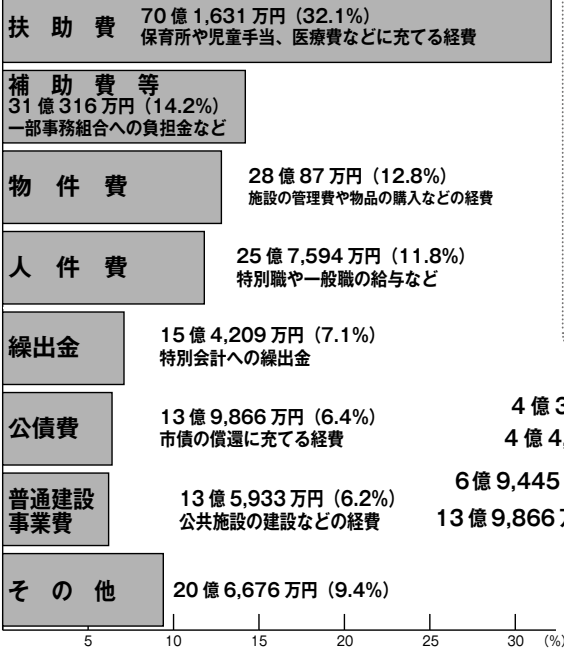

■ 歳出（目的別内訳）の解説

民生費…高齢者福祉や保育所、生活保護などの経費
 総務費…一般事務やコミュニティセンター、積立金などの経費
 衛生費…病気予防のための各種検診やごみ処理などの経費
 教育費…社会教育や小・中学校の整備をするための経費
 土木費…道路整備や公園整備などの経費
 公債費…借入金の返済金
 消防費…消防や救急活動などの経費
 商工費…商工業振興や観光振興などの経費
 農林水産業費…農林業の振興に要する経費
 その他…議会費、労働費、災害復旧費

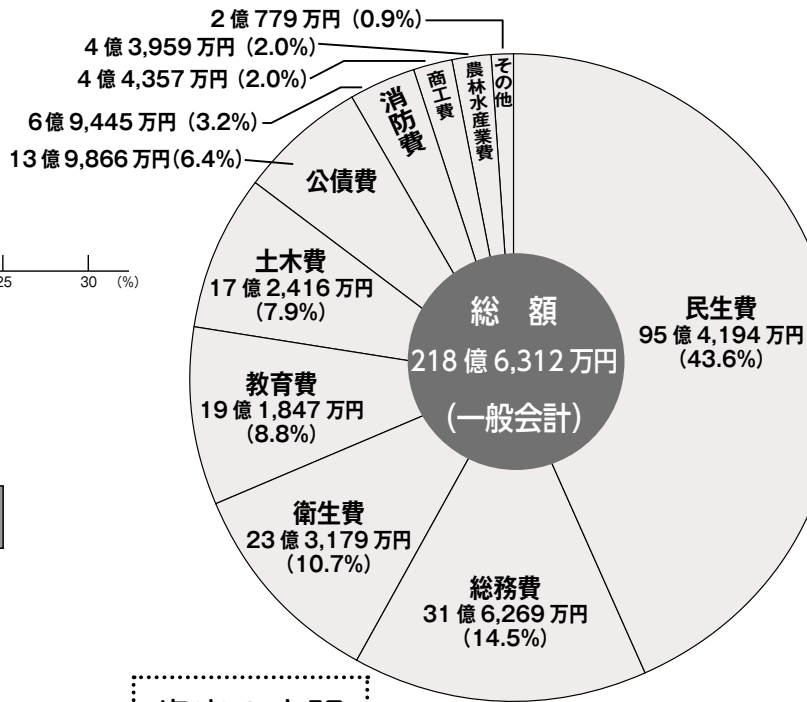

一般会計決算（歳出）の推移

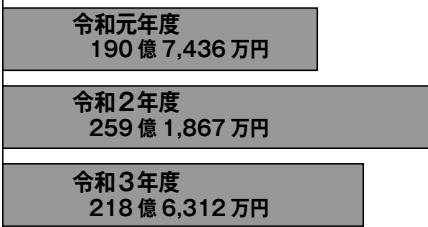

一般会計市債残高の推移



特別会計の決算

会計名	収入額	前年度比	支出額	前年度比
国民健康保険	50億1,663円	6.5%	49億3,987万円	6.7%
後期高齢者医療	4億4,772万円	3.2%	4億4,239万円	2.8%
介護保険	41億1,079万円	1.6%	40億4,998万円	4.7%
介護保険介護サービス事業	822万円	△50.6%	771万円	△53.0%
合計	95億8,337万円	4.1%	94億3,995万円	5.5%

歳出の内訳

● 問い合わせ
 財務課 (☎656・6569)
 ※表内の金額は表示単位未満四捨五入しているため、総額と一致していません。
 43.6%を占めています。次に総務費(14.5%)、衛生費(10.7%)、教育費(8.8%)と続いています。
 市はこれからも皆さんに納めていただく大切な市税などのお金を無駄なくやりくりし、効果的にサービスを提供していきます。

○滝沢市長選挙

○滝沢市議会議員補欠選挙

《投票日時》

11月13日（日）午前7時～午後8時

《投票所》

市内13会場

（郵送される入場券でご確認ください。）

《告示日》

11月6日（日）

私たちの意志を市政に反映させる人を選ぶ大切な選挙です。
棄権することなく貴重な一票を投じましょう。

◎投票できる人

滝沢市の選挙人名簿に登録されている人（原則として、18歳以上の日本国民で、滝沢市に3カ月以上住民登録がある人）が投票できます。

◎期日前投票を活用しましょう

仕事、旅行、レジャー、冠婚葬祭などで投票日に投票できない人は、「期日前投票」ができます。
投票時間はどちらの場所も午前8時半～午後8時です。※入場券が届く前でも投票できます。

期日前投票の場所	投票期間
ビッグルーフ滝沢（市交流拠点複合施設）	11月7日（月）～12日（土）
葉の木沢山活動センター（東部出張所）	午前8時半～午後8時

◎開票作業

投票日当日ふるさと交流館で午後9時20分から実施します。

◎選挙公報の配布

候補者の政見や経歴などを掲載した選挙公報を世帯配布します。
（市役所や東部出張所でも配布します。）

◎新型コロナウイルス感染症対策にご協力ください

【投票所での感染症対策】

- ・アルコール消毒液を設置し、記載台などの不特定多数の人が触れるものは、定期的に消毒をします。
- ・投票所の扉は常時開放して換気をします。
- ・投票管理者、投票立会人、従事する職員は体温計測などの体調管理をする他、マスクを着用します。
- ・投票所内が密になることを防ぐため、投票所内への入場をお待ちいただくことがあります。

【有権者の皆さんへのお願い】

- ・投票所では、咳エチケットやマスクの着用、投票所出入口での手指の消毒、周りの人との距離を空けるなどご協力をお願いします。
- ・混雑時を避けた投票にご協力をお願いします。

(令和4年度実施の参議院議員通常選挙における各時間帯の投票者数は下のグラフのとおりです。)

【参考】令和4年度参議院議員通常選挙の投票日（期日前投票・投票日当日）の時間別投票者数の推移

▽投票日当日（令和4年7月10日）の時間別投票者数（累計）

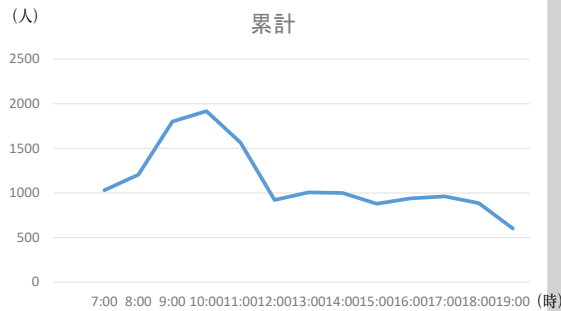

▽期日前投票（令和4年6月23～7月9日）の時間別投票者数（累計）

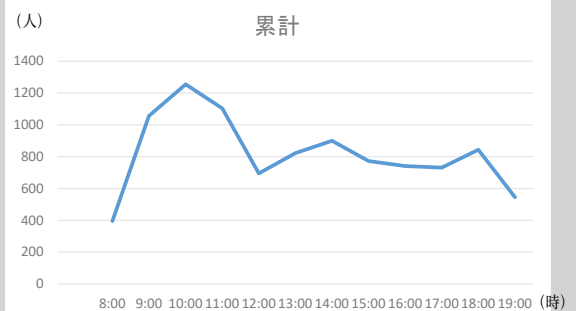

▲選挙のめいすいくん

朝やお昼は投票所が混雑する傾向にあります。
市HPには選挙に関する詳細を掲載しています。



令和3年度明るい選挙啓発ポスターコンクール
滝沢市 最優秀賞
吉田 優咲さんの作品（令和3年度滝沢中学校卒業生）



令和4年度明るい選挙啓発ポスターコンクール
滝沢市最優秀賞
内川 優華さんの作品（滝沢中学校2年生）

▶問い合わせ：選挙管理委員会事務局（☎ 656 - 6560）



10月は乳がん月間 (ピンクリボン運動月間)

ピンクリボンは、乳がんの早期発見・早期診断・早期治療の大切さを伝えるシンボルマークです。自分のため、家族のために、乳がん検診を受けましょう。

●女性の9人に1人が乳がん

乳がんは乳腺という母乳を作る組織にできる悪性腫瘍で、女性がかかるがんでも多いがんです。日本人の女性9人に1人が「乳がん」にかかると言われていました。乳がんにかかる人は30歳代半ばから増え、40歳代後半にピークを迎えます。近年では60歳代も多くなる傾向にあります。

●早期発見・早期治療で「乳がん」は治る

しこりの大きさが2cm以下で転移のない早期乳がんは、95%以上の人が治ると言われています。早期発見のために2年に1回の乳がん検診を受診しましょう。また、検診受診後に精密検査の案内が届いた場合は、必ず医療機関(乳腺外科・外科)を受診しましょう。

●早期発見のためのブレスト・アウェアネス

ブレスト・アウェアネスとは、

「乳房を意識する生活習慣」です。

乳房の状態に日頃から関心を持ち、次の4項目を意識して生活することで、乳がんの早期発見につながります。

- 1 自分の乳房の状態を知る(自己検診)
- 2 乳房の変化に気を付ける(しこり、皮膚のくぼみや引きつれ、乳頭からの分泌物など)
- 3 変化に気付いたらすぐ医師に相談する
- 4 40歳になったら2年に1回乳がん検診を受ける

●市婦人病検診

集団検診…8〜9月(終了しました)
個別検診…7〜12月
詳細は広報たきざわ7月1日号をご覧ください

●問い合わせ

健康推進課 成人保健担当
(☎656・6527)



～実践！自己検診（セルフチェック）～

検診の対象の年齢でない人も自己検診で乳がんを見つけることができます。乳がん検診を受けている人は定期的な検診に自己検診をプラスすると効果的です。

自己検診は月経開始5日目～1週間の間に、閉経後の人は日を決めて毎月実施しましょう。

☑ 鏡の前で見てチェック

- ・形や大きさの変化がないか
- ・皮膚にくぼみやひきつれがないか
- ・乳首に湿疹やただれがないか

腰に手をあてたり、両手をあげたり、頭の後ろへ回したりして胸を突きだし、正面・外側・斜めから角度を変えてチェックしましょう。

☑ 分泌液のチェック

乳首をつまんで分泌液をチェックしましょう。血液が混じったり、色が付いている場合は注意が必要です。

また、脇の下も触って、リンパ節が腫れていないか確認しましょう。

☑ 「の」の字でチェック

乳房全体を「の」の字を書くように、くまなく触ってみましょう。

しこりができやすいのは、外側の上の方です。念入りにチェックしましょう。

☑ 仰向けに寝て「しこり」をチェック

触るときは指の腹で軽く触ります。乳房の大きい人は、やや強めに抑えるようにし、わしづかみしないようにしましょう。

※自分で触って偶然見つかる乳がんのしこりの大きさは2cm以上ですが、自己触診を習慣にすると1cmの大きさも気付くようになります。

知ってみたい がん検診のこと

10月は「がん検診受診率50%達成に向けた集中キャンペーン期間」です。

がんは昭和56年から日本人の死因の第1位であり、今後も高齢化に伴い死者数の増加が見込まれています。国民の2人に1人が「がん」になると言われるほど、誰でもかかる可能性がある病気です。日頃の生活習慣や生活環境を見直して「がん」を予防しながら、定期的ながん検診を受診することがとても大切です。

●がん検診Q&A

【Q1】がん検診は毎年受けなければいけないのですか。

【A1】受診間隔は、検診の有効性に加えて、検診のメリットとデメリットのバランスを検討して、定められています。

胃がん検診（胃部X線検査）・大腸がん検診・肺がん検診は1年に1回、子宮頸がん検診・乳がん検診は2年に1回の受診が推奨されています。早期発見のため、必ず受診しましょう。

【Q2】がん検診を受けて、精密検査の結果が来たらどうすればいいですか。

【A2】がん検診の目的は、がんを早期に発見し、適切に治療することで、がんで亡くなる人を減らすことです。

がんは、早期発見と早期治療が重要です。「今症状がない」「健康だから」といって精密検査の受診を避けず、必ず受診してください。

【Q3】気になる症状があるが、がん検診は受診した方がよいのですか。

【A3】がん検診は、症状がない人が受診する検査です。症状がある場合は、検診ではなく、早めに医療機関を受診してください。

●問い合わせ

健康推進課 成人保健担当
(☎656・6527)



がん検診イメージキャラクター
(厚生労働省)

市で活躍する健康の伝道師 「健幸アンバサダー」

健幸アンバサダーとは、身近な大切な人に健康情報を伝える伝道師を言います。健幸アンバサダーへは、年に4回程度最新の健康情報などが掲載されたチラシ（健幸アンバサダー通信）をお届けしています。

今回、今までにお届けしたチラシに掲載された内容を一部ご紹介します。

●高血圧はサイレントキラー (静かな殺し屋)

高血圧は、症状が気付きにくく、高血圧の状態が続くと、ある日突然生死に関わる障害が起きることがあります。

下のチェックリストでチェックが多く付いた人は、高血圧になりやすい傾向にあります。普段の習慣を見直し、高血圧を予防しましょう。

●問い合わせ

健康づくり政策課
(☎656・1377)



高血圧を予防するには

- 塩分を取りすぎない
- お酒を飲みすぎない
- 適正体重を維持
- 毎日30分以上の運動
- 禁煙
- 適度な睡眠
- ストレスをため込まない



チェックが多い人は要注意
放っておくと血管が傷つき、詰まりや破れの原因となり、脳卒中などになる可能性があります。



脳卒中、心筋梗塞、腎不全など

高血圧になりやすい人

- 塩辛いものが好き
- 果物や野菜をあまり食べない
- 肥満気味である
- タバコを吸う
- お酒をよく飲む
- 運動不足である
- 睡眠不足である



2年ぶりの開催に向け 滝祭 2022 へ寄付金を受領

(株) 小林精機 (小林要代表取締役社長、100万円) と盛岡工業クラブ (鳥越範夫会長、3万円) から市に対し寄付があり、市役所で贈呈式が開催されました。これは、8月27、28日の両日開催され、2年ぶりとなる滝祭 2022 に対しいただいたものです。(株) 小林精機のこばやしきよゆき小林清之代表取締役会長は「寄付は社員一人ひとりの気持ちだ。ぜひ滝祭 2022 で有効に活用してほしい」と協賛に思いを込めました。



農地パトロール出発式 適正な農地利用のために

「農地パトロール」出発式が8月4日、市役所で実施され、農業委員や農地利用最適化推進委員など約25人が出席しました。主濱市長は「厳しい農業情勢の中、安全・安心な農畜産物の供給のため、皆さんの活躍は不可欠だ」と激励しました。農地パトロールは8月下旬まで実施され、その後、遊休農地や遊休化の恐れがある農地の所有者に対して利用意向調査を実施し、農地の適正管理に努めています。

旭日単光章受章報告 佐藤静子さんが表敬訪問

令和4年春の叙勲、旭日単光章を受章したさとうしずこ佐藤静子さんが8月31日、市長を表敬訪問しました。佐藤さんは東北なぎなた連盟副会長、県なぎなた連盟副会長、滝沢なぎなたスポーツ少年団代表として長年なぎなたの普及発展に貢献。市スポーツ少年団本部長として青少年の健全育成にも尽力しています。主濱市長は「長年の活動の成果だ。お体に気を付けて頑張してほしい」と激励しました。



河川の改修に備えて カワシンジュガイを移植

仁沢瀬川の改修工事区域に生息するカワシンジュガイを保護するため、移植作業が8月6日、大釜風林地内で実施されました。当日は篠木小学校に通う小岩井地域の子どもたちをはじめ、約60人が参加しました。子どもたちは水中眼鏡で川底をのぞきながら、夢中でカワシンジュガイを採集しました。その後、工事による影響のない上流へと移動し、採集したカワシンジュガイ152個を移植放流しました。

一本木中で防災授業 歴史から学ぶ災害の怖さ



一本木中学校で9月5日、古文書解読研究所の皆さんによる、大型紙芝居を使った防災学習会が実施されました。江戸時代に岩手山で起きた、約10日間にわたる噴火がテーマで、生徒たちは真剣に聞き入っていました。古文書解読研究所会員の主濱恵悦しほはまけいえつさんは「岩手山は恩恵も多い一方で、いつ起こるか分からない災害の危険もあるので、防災や地域の歴史を知ることは大切だと思う」と話しました。



川前自治会花火大会 地域活性化を夜空に願う



今年が初めての開催となる川前自治会花火大会が9月3日、県立大学の陸上用トラックで開催されました。川前神楽や滝沢駒踊りの演舞をはじめ、いきいきサロンによる太極拳の披露、県立大学生がリードしたさんさ踊りも実施され、会場は多くの人でにぎわいました。打ち上げ花火の部では、総数170発以上の打ち上げ花火が夜空を彩り、大きな音とともに子どもたちの歓声が会場に響き渡りました。

地域おこし協力隊通信 Vol.10

氏名：山田 直輝

出身地：盛岡市

経歴：滋賀県のワイナリーで8年ほどワイン醸造に従事した後、東京都に拠点を移し、山梨県などでブドウ栽培やワイン製造の知識を深める。



▲仕込みの様子（イメージ）

雨が多い夏でした。幸い畑や地域の皆さまにも大きな災害もなく、安心しています。写真は過去のもので、県外のワイナリーで仕込みを行う私です。実りの秋となり、ワイン作りはこの時期収穫、仕込みの真っ只中。春から多くの困難を乗り越えて育ったブドウを収穫し、醸造所で仕込みに入ります。この時期に1年で作れるワインの全てを製造することになるので、一番忙しい時期を過ごします。数年後には収穫で忙しくなることを願いつつ、今できることを一つ一つ丁寧に取り組みます。



雨上がりの伝統の舞 市さんさ踊り保存会の演舞

市さんさ踊り保存会ミニライブが9月4日、盛岡市の前潟Sモールで開催されました。ユニクロ盛岡インター店前を会場に、市さんさ踊り保存会員約20人が演舞を披露。雨上がりの晴れ空の下、伝統さんさ9演目で観客を魅了しました。今回のイベントは、市さんさ踊り保存会の会員とつながりがあったユニクロ盛岡インター店が主催。同店の地域活性化の取り組みの一環として実現しました。

学校教育

岩手地区駅伝で南中男女V 地区新人14種目でV

★ 駅伝競走大会【9月1日】

市内男女各3チームが9月30日（金）に花巻市で開催される県大会への切符をつかみ取りました。女子は、市内中学校で1・2・3位を独占する活躍でした。（男子滝沢中が4位に入賞し、県大会に出場）

★ 新人大会【9月17～19日】

県大会は10～11月に開催されます。各種目で出場権を勝ち取った中学生の皆さんの更なる活躍を期待しています。

【岩手地区中学校駅伝競走大会 結果】

男子	第1位	滝沢南	①勝田 楓真 ④温井 洋翔	②下田 侑樹 ⑤志知侅之介	③熊谷 遥陽 ⑥佐藤 遥人
	第3位	滝沢二	①一ノ瀬雪哉 ④神谷 路亜	②中村 蒼 ⑤上森合優聖	③五十嵐陽希 ⑥高橋 汰成
※区間新記録 滝沢二②中村 蒼、滝沢中⑤古川 陽樹					
女子	第1位	滝沢南	①小西 恵生 ④藤澤 夏帆	②齊藤 美空 ⑤吉川 純怜	③佐々木優来
	第2位	滝沢	①松野 愛央 ④桐ヶ久保星麗菜	②長内 絢香 ⑤小川 佳鈴	③畠山 望愛
	第3位	滝沢二	①東 琉奈 ④高橋 心愛	②武田 愛菜 ⑤伊藤 羽奈	③佐藤 柚希

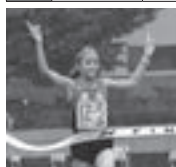

4連覇を達成した南中女子



ソフトテニスで優勝した南中男子・二中女子

【岩手地区新人大会 市内中学校団体戦結果】

優勝	サッカー	ソフトテニス男子	ソフトテニス女子	バドミントン男子	バドミントン女子	卓球男子	卓球女子	準優勝	野球	ソフトボール	バドミントン男子	バドミントン女子
	滝沢南	滝沢南	滝沢二	滝沢南	滝沢二	滝沢南	滝沢二		滝沢二	滝沢	滝沢二	滝沢南
優勝	バレーボール男子	柔道男子	柔道女子	剣道男子	剣道女子	体操女子	新体操男子	準優勝	卓球男子	柔道男子	柔道女子	
	一本木	滝沢二	滝沢二	滝沢南	滝沢南	滝沢南	滝沢南		姥屋敷	滝沢	滝沢	

【岩手地区新人大会 市内中学校個人戦優勝者】

種目	氏名	学校名	種目	氏名	学校名	
卓球	男子シングルス	長嶺 孝明	柔道	44kg級	古舘 碧泉	
	女子シングルス	庄司野乃佳		48kg級	太田 美桜	
バドミントン	男子シングルス	山崎 強生		52kg級	鬼同 悠愛	
	男子ダブルス	猿舘 馴・前澤 柁矢		57kg級	五日市のあ	
	女子シングルス	山本 知奈		70kg級	藤村 美空	
	女子ダブルス	中川 朝陽・佐藤しずく		70kg超級	白沢 優衣	
柔道	男子	55kg級		細川 圭佑	剣道	男子
		60kg級	伊藤 壮志	体操	男子	西村 瑠唯
		66kg級	千葉光太郎		女子	田子由璃菜
		73kg級	平戸 右京	新体操	男子	大坪 慧柗
		81kg級	嶋原 翔		女子	沢田 莉彩
		90kg超級	古谷 匠音			

◆ 鵜飼小学校



鵜飼小学校学校教育振興協議会
会長 牛抱 政行

5月末に1回目の会議を開き「家庭・地域の連携・協力で育つうかいの子」を目標に活動していくことを確認しました。「鵜飼小学校の応援団」として、学校や家庭と共に、児童の健全育成のために取り組んでいきます。

◆ 学校の応援団

3

学校教育振興協議会報告



一本木小学校学校教育振興協議会
会長 井上 勝巳

一本木小学校教育振興協議会は、学校と地域の皆さんとの連携と協働で、地域の宝である子どもたちを見守り育てています。子どもたちの元気なあいさつが登下校時に聞こえる環境づくりを、今後も続けていきたいと思っています。

◆ 一本木小学校

令和5年二十歳のつどいのお知らせ

- 日時 令和5年1月8日(日) 午前11時～
- 対象 平成14年4月2日～平成15年4月1日生まれの人
- 場所 ツガワ未来館 Apio (岩手産業文化センター)
- 通知 12月上旬に案内はがきを送付予定です。(令和4年10月末日時点で滝沢市に住民登録している人や市外居住者で申し込みのあった人に送付します。)
- 問い合わせ 生涯学習スポーツ課 二十歳のつどい担当 (☎656-6589)

たきざわオクトーバー・ランアンドウオークのお知らせ

たきざわオクトーバー・ランアンドウオークとは

10月の1カ月間オンライン開催されるランニング&ウオーキングイベントです。自分で設定した目標にチャレンジしたり、家族や友人と競い合ったり、スマートフォンがあれば、いつでもどこでも簡単に参加できます。みんなで「スポーツの秋」を楽しみませんか。

- 主催 一般財団法人アールビーズスポーツ財団
- 期間 10月1日(土)～31日(月)
- 申し込み方法 「ウオーキングの部」と「ランニングの部」で申し込み方法が異なります。詳細は、市HPをご覧ください。
- 問い合わせ たきざわオクトーバー・ランアンドウオーク事務局(生涯学習スポーツ課) (☎656-6588、FAX684-4990)



↑市HPはこちらから

チャグチャグスポーツクラブ 申し込み受け付け中

詳細な活動内容や活動の様子は
チャグチャグスポーツクラブ公式HPで
公開中 [チャグチャグスポーツクラブ](#) 検索

エアロビクス教室

好評
受け付け中

【会場】滝沢総合公園体育館 【対象】一般
(火曜日コース) 午後1時～午後3時 30人
(木曜日コース) 午後7時～午後9時 30人
(金曜日コース) 午後1時～午後3時 30人
【参加料】各コース 8千円



キックボクササイズ教室

11月から
受け付け予定

【会場】滝沢総合公園体育館
【対象】一般女性
【定員】20人
参加料や日程などは公式HPで近日公開予定



室内グラウンドゴルフ教室

10月17日
受け付け開始

【会場】滝沢総合公園体育館 【対象】一般
【定員】48人 【日程】火・木曜日
【時間】午前9時～午前11時
【参加料】5千円



学習サポート教室

10月3日
受け付け開始

【会場】滝沢総合公園体育館 【対象】小学生
【定員】40人 【日程】第2・第4土曜日
【時間】午前11時～午後1時の部
午後3時～午後5時の部
【参加料】4千円



【問い合わせ】滝沢総合公園体育館 (☎687-3311 FAX687-3346)

滝沢駒踊り保存会が受賞報告 ～地域の伝統を繋ぐ～

滝沢駒踊り保存会の岩崎文夫さんが9月6日、令和4年度県民俗芸能団体協議会表彰の受賞報告のため、堀江徹同保存会長と共に主濱市長、熊谷教育長を表敬訪問しました。

岩崎さんは、60年間にわたり滝沢駒踊り保存会の会員として活動しています。特に地域の子どもたちへの駒踊りの継承に力を入れ、市郷土芸能まつりなどのイベントでは、指導を受けた子どもたちが実際にステージに立ち演舞を披露しています。伝統芸能の次世代への継承者としてのこれまでの功績が評価され、今回の受賞となりました。



～滝沢駒踊りとは？～

昭和12年7月頃に盛岡市外山から滝沢に伝わり、豊年祭などで盛んに踊られたと言われていました。踊り手は小学生が中心で、鈴の音を響かせて踊る姿はかわいらしく、また勇ましくもあります。昭和59年6月に「滝沢市指定無形民俗文化財」に指定されました。

毎年1月頃に開催される「滝沢市郷土芸能まつり」では、実際に鑑賞することができます。詳細は文化振興課へお問い合わせください。

芸術祭たきざわ 開催中 in ビッグルーフ滝沢

- ・演劇(劇団ゆう) 10月1日(土) 午前10時～、午後2時～
- ・音楽・ダンス 10月9日(日) 午後1時～午後3時
- ・舞踊・芸能 10月16日(日) 午後1時～午後4時半
- ・展示(市内小学校作品展同時開催)
10月8日(土)～10日(月)
午前9時～午後5時(最終日のみ午後3時まで)

詳細は市HPをご覧ください。たくさんのご来場をお待ちしています。

■問い合わせ
文化振興課
(☎656-6586)

図書館

ミニシアター

幼児や小学生向けの16ミリフィルムアニメ作品を上映します。

入場無料ですが、電話か図書館窓口へ事前に申し込みください。

- 日時 10月15日(土)
午後2時～午後3時半
- 場所 葉の木沢山活動センター
- 定員 先着15人
(事前に申し込みください)
- 申込締切 10月13日(木) 午後4時まで
- 上映作品
 - ・ミッキーマウスのお誕生日パーティー(9分)
 - ・すずめどんのおにたいじ(18分)
 - ・雨をふらせる小熊くん(22分)



読書週間

「秋のおはなし会」のご案内



10月27日(木)～11月9日(水)は第76回「読書週間」です。今年の標語は「この一冊に、ありがとう」。すばらしい本との出会いは一生の宝。大好きな本へありがとうの気持ちを込めて読書をたのしみましょう。

図書館では「秋のおはなし会」を開催します。読み手に「からまつ文庫」さんを迎えて、オープンスペースで読み聞かせをします。親子で、お孫さんと、お気軽にお越しください。

- 日時 10月29日(土) 午前10時半～午前11時
- 場所 ビッグルーフ滝沢 ふれあい広場
- 定員 先着20人(申し込み不要)
- 内容 秋をテーマにした絵本や紙芝居などの読み聞かせ

図書館休館日 10月11日(火)・25日(火)

■問い合わせ 湖山図書館 (☎687-2222)

おねがい

- ・マスクの着用
- ・受け付け時の氏名、連絡先(電話番号)の記入
- ・体調不良の場合の参加見合わせ
- ※新型コロナウイルス感染症拡大状況などにより中止となる場合があります。





◇学生と市役所がつながるインターンシップ

市では、将来公務員を目指す学生の皆さんを対象に、行政の仕事が体験できるインターンシップを実施しています。

他の自治体とは一味違う、より良いインターンシップを目指し「学生目線ではどんな体験を求めているのか」ということを踏まえ、学生アルバイトと市職員と一緒に内容を検討し、プログラムを組んでいます。

この中では、業務の基本となる文書の作成やデータ整理といった事務作業や、会議や打ち合わせへ職員と一緒に参加したり、ワークショップに参加して学生ならではのアイデアを出したりといった、さまざまな体験ができます。

インターンシップは、今後も不定期で開催します。市HPやSNSなどでお知らせしていますので、多くの学生の皆さんの参加をお待ちしています！



△ワークショップで職員や学生アルバイトと交流するインターンシップ参加者の様子

▽企画政策課のSNSはこのQRコードから



△ Instagram



△ Twitter



△ YouTube

★問い合わせ：企画政策課（☎ 656 - 6561）



おいしいレシピ

今回はりんごの森保育園から提供いただいた料理を紹介します。

【レバーの甘煮】



【材料（4～5人分）】

レバー 300g、ウインナー6本、ニンニク1片、しょうゆ 25ml、酒 50ml、砂糖大さじ2、みりん大さじ2、水 50cc

【作り方】

①レバーは臭みを取るため、熱湯に酒を入れ下ゆでし、ザルにあける。少し冷ましてから、食べやすい大きさに切る。

今月はりんごの森保育園からのご紹介！



りんごの森保育園は周囲をりんご畑に囲まれた保育園です。0歳児からりんご園の散歩やこどもの森での、四季折々の景色やりんごの生長、虫や木の実との触れ合いの中で、自然の営みや命の大切さを6年間を通し育んでいます。

②ウインナーは薄めの輪切りにする。

③鍋にレバーとウインナーと水を入れ、すりおろしニンニク、調味料を入れ中火にかけ、煮立ったら弱火にし、汁気がなくなるまで煮詰める。

【おすすめポイント】

- ・レバーは豚でも鶏でもよい。
- ・ウインナーが入ることで食べやすい。

新型コロナウイルス感染症の影響により、イベントが中止になる場合があります。詳しくは各問い合わせ先へご連絡ください。



年金委員を募集

募集

- ▶ **年金委員とは**／厚生労働大臣の委嘱により、会社や地域で公的年金制度の啓発・相談・助言などの活動をする民間協力員。
- ▶ **活動内容**／自治会での公的年金関連パンフレットの配布、近隣の皆さんへの各種手続きの助言・相談。
- ▶ **活動経費**／日本年金機構が全額負担。年金制度改正などの研修会に無料で参加することが可能。
- ▶ **問い合わせ**／盛岡年金事務所 総務調整課 (☎623-6211)

主催 / 市食生活改善推進員連絡協議会 はじめのいっぽ やってみよう ごはんづくり

募集

- ▶ **日時**／10月29日(土)
午前10時～午後1時
(受け付けは午前9時40分～)
- ▶ **場所**／市民福祉センター
- ▶ **内容**／調理実習(会食なし)
- ▶ **講師**／市食生活改善推進員
- ▶ **対象**／18歳以上のあまり料理経験のない市民
- ▶ **定員**／6人(先着)
- ▶ **持ち物**／エプロン、三角巾、手拭きタオル、持ち帰り用容器が袋
- ▶ **申し込み・問い合わせ**／10月20日(木)までに健康推進課(☎656-6527)へ申し込みください。

市有地を売却

お知らせ

- ▶ **申込期限**／10月21日(金)
午後5時(当日消印有効)
- ▶ **入札会日時**／11月16日(水)
午前10時
- ▶ **場所**／滝沢市役所2階201会議室
- ▶ **売却する市有地**
【所在地】鵜飼狐洞1番403
【予定価格】1220万円
【面積】271.26㎡
【用途地域】第一種住居地域
- ▶ **申し込み・問い合わせ**／市HPを確認の上、10月21日(金)午後5時までに財務課(☎656-6568)へ申し込みください。

主催 / 県保育士・保育所支援センター 潜在保育士再就職支援 研修会を開催

講座

- ▶ **日時**／10月20日(木) 午前9時半～正午(受け付けは午前9時10分～)
- ▶ **場所**／ふれあいランド岩手第1・2研修室(2階)
- ▶ **内容**／保育所などへの再就職に必要な知識・技能の習得
- ▶ **対象**／保育士有資格者で現在保育所で働いていない人など
- ▶ **定員**／40人程度
- ▶ **申し込み・問い合わせ**／10月17日(月)までに県保育士・保育所支援センター(☎637-9605)へ申し込みください。

物価高騰等緊急支援対策を実施

お知らせ

- (1) **市内事業者への支援**／県が実施する「物価高騰対策支援金」の原材料等支援金の給付を受けた事業者に対し、**一律10万円**を給付。
- ▶ **対象**／市内に事業所を有する中小企業者と個人事業者
- ▶ **申請期限**／令和5年2月28日(火)
- ▶ **申し込み・問い合わせ**
市商工会(☎684-6123)
- (2) **農業者への支援**／肥料費・飼料費・動力光熱費の上昇相当額の半額(最大200万円)を上限に給付。
- ▶ **対象**／市内に住所を有する個人か法人で、令和3年税申告で農業収入のうち販売収入があり、令和4年も継続して農業経営している農業者
- ▶ **申請期限**／令和5年2月28日(火)
- ▶ **申し込み・問い合わせ**
農林課(☎656-6537)

主催 / 県社会福祉協議会 ほいくのしごと出張相談会を開催

相談

- ▶ **日時**／10月28日(金)、11月25日(金)：午前10時～午後3時
- ▶ **場所**／ビッグルーフ滝沢小会議室
- ▶ **対象**／保育士の就職について相談したい人(学生も可)
- ▶ **申し込み・問い合わせ**／県保育士・保育所支援センター(☎637-4544、FAX637-9612)へ。

【広告】この広告は、広告主の責任において市が掲載しているものです。広告の内容について市が推奨などをするものではありません。

障がい者就労継続支援&日中一時活動事業所

18歳から81歳までの障がい者手帳がある方大歓迎! 管理栄養士付きの障がいや体調に合わせて男女問わず自分のペースで働けます。 お昼も提供しております

業務内容 ■炭詰めやシール張り ■パソコン作業 ■ハウスクリーニング ■チラシ配り
他にも…薪割り・木こり・草刈り、雪かきetc [人に会わずに出来る仕事もあります]

作業時間/10時～15時迄 ※お時間優遇(応相談) 無料送迎 見学・体験・相談 いつでもどうぞ!

障がい者就労継続支援 B型事業所 **リリ農林** 滝沢市牧野林890-2 TEL.019-601-5733

農業用・園芸用・家庭菜園用 パイプ製品各種作製・販売

ログラック 1,500

中古ドラム缶880台

★独立両車 ログラック標準 290・1500・1500 9,900円(税込) ★サイズオーダーあり

(有)細川鉄工
滝沢市大並風林514-7
Mail: hosokawatekkou2017@outlook.jp
TEL.019-686-2828 FAX.019-686-2829

掲載希望は、発行日の1カ月前までにご依頼ください。

- ・掲載の確約および採否のご連絡はいたしかねます。
 - ・掲載文は市に一任いただきます。
 - ・掲載は無料ですが、営利目的など市の掲載基準に反するものは掲載できません。
- ※営利目的や確実な掲載を希望される場合は、広告枠(7千円)をご利用ください。

今月の納付

市県民税3期
国民健康保険税4期
後期高齢者医療保険料4期
介護保険料4期

納期限 **10月31日**

口座振替をご利用の人は、10月31日(月)が振替日になりますので、残高確認をお願いします。

- 税金はコンビニエンスストアでも納付できます。
- 平日の水曜日は市役所窓口を午後7時まで延長していますので、各担当課窓口で納付してください。

盛岡大学聖陵祭・盛岡大学短期大学部聖華祭を開催

催し

4年ぶりに聖陵祭・聖華祭が開催されます。さまざまな団体の出店や発表、楽しい企画があります。

最新情報は公式 Instagram から



▶日時

10月8日(土)、9日(日)

午前10時～午後4時

▶場所/盛岡大学

▶問い合わせ/盛岡大学聖陵祭実行委員会 (☎688-5558)

特設行政相談所を開設

主催/総務省・岩手行政監視行政相談センター

相談

行政の仕事に関して困っていることなどについて無料で相談を受けます。

●特設行政相談所/10月20日(木) 午前10時～正午:ビッグルーフ滝沢

●行政困りごと・被災者支援一日合同行政相談所(事前予約制)/10月25日(火) 午前10時～午後3時:プラザおでつ

▶申し込み・問い合わせ/岩手行政監視行政相談センター (☎622-3470) へ申し込みください。

人のうごき

8月

令和4年8月31日現在

()内は先月比

男	27,326人 (-16)	出生	29人
女	28,112人 (-13)	死亡	47人
計	55,438人 (-29)	転入	171人
世帯数	24,121世帯 (-11)	転出	177人

交通事故・犯罪発生状況 ()内は1月からの累計 前年同期比は7月31日現在

○交通事故

人身事故	4件 (44件)
死者	0人 (0人)
負傷者	4人 (51人)

○飲酒運転検挙者 4人 (16人)

火災・救急出動状況 ()内は1月からの累計

○火災

建物火災	0件 (3件)
建物以外の火災	0件 (1件)

○救急

出動回数	124件 (1,010件)
搬送人員	111件 (943件)

パブリックコメント実施

(仮称)盛岡広域環境組合地域循環型社会形成推進地域計画(案)

お知らせ

盛岡広域で廃棄物処理を実施するための地域計画案への意見を募集します。

▶日時/10月3日(月)～28日(金)

▶公表方法/市HP、環境課・東部出張所・企画政策課に備え付け

▶意見の提出方法/所定の様式に氏名、住所、電話番号、意見を明記し、環境課へ持参か郵送(〒020-0692滝沢市中鶯飼55番地)、FAX684-2120、Eメールで提出

▶問い合わせ/環境課

(☎656-6510)



精神障がいをお持ちの人の「家族」の個別相談会

相談

▶主催/NPO法人県精神保健福祉連合会

▶場所・日時/【盛岡市総合福祉センター】10月25日・11月22日・12月27日・1月24日・2月28日・3月28日の火曜日 午後1時～5時【ふれあいランド岩手】10月14日・11月11日・12月9日・1月13日・2月10日・3月10日の金曜日 午前10時～午後1時

▶対象/統合失調症などの精神障がいをお持ちの人の家族

▶申し込み・問い合わせ/NPO法人県精神保健福祉連合会事務局 (☎637-7600) へ申し込みください。平日午前9時～午後3時は対応可。

【広告】この広告は、広告主の責任において市が掲載しているものです。広告の内容について市が推奨などをするものではありません。

シロアリ・羽アリ・アリ・ハチ・毛虫・ネズミ・コウモリ・ゲジゲジ
 カビ駆除・湿気・消臭・室内除菌・配管クリーニング おうちの困った!小さなことでもお任せ下さい。

COOP いわて生協指定店だから安心

見積無料!! 低料金に自信アリ

株式会社三井ピーシーオー フリーダイヤル ムシ ナク ナレ
 盛岡市稲荷町8-39
 R46 びよんびよん倉庫向かい

0120-64-7970

うちの子「結婚」しないのかしら?
 独身のお子様の結婚相談承ります

お子様の結婚に関するお悩み、プロの仲人がお答えします。

まずはお気軽に仲人にご相談下さい

019-613-5013

結婚相談所 ムスベル

たきざわ & ピクチャー たきぴく!



元気な滝沢っ子を写真で紹介します!



あらかき とうま
荒木 柁真 くん
R3.10.9生 1歳

誕生日おめでとー!!
ニコニコでみんなのアイドル♪大好きだよ♡



たかはし りょう
高橋 遼 くん
R2.10.5生 2歳

投げたり蹴ったりボール遊びが大好き! 2歳もたくさん遊ぼうね♪



たざわ みう
田澤 美羽 ちゃん
H29.10.24生 5歳

優しくて、ふざけて笑わせてくれる美羽が大好き♡ 5歳おめでとう



むらやま はやと
村山 隼翔 くん
H28.10.19 6歳

6歳おめでとう! 虫が大好きなはやと。いっぱい遊ぼうね。

●ノルディックウォーキング
教室教室 (滝沢森林公園園
策コース) を開催
▼日時/10月26日(水) 午前
10時半~正午(受け付けは午
前10時)▼場所/東部体育
館▼講師/県スポーツ振興事
業団▼対象/1回でもノル
ディックウォーキングを経験
したことのある人▼定員/30
人(先着)▼持ち物/マスク、
タオル、飲料水、飲み物が入
るリュックなど※雨天時は室
内用運動靴▼申し込み/10月
21日(金)までに健康推進課
(☎656・6527)へ申し
込みください。

※市役所から東部体育館まで
の送迎バスあり。



●ウォーキングの会を開催
▼主催/運動普及推進員▼日
時/10月31日(月) 午前10時
半~午後0時半(受け付けは
午前10時15分)▼場所/総
合公園体育館入口▼内容/
ウォーキング(1時間半程
度)※小雨時は傘を差して歩
きます。雨天時は屋内で体を
動かします。▼定員/市民25
人(先着)▼持ち物/運動で
きる服装、帽子、飲料水(小
雨時雨具・雨天時室内用運動

靴)▼問い合わせ/10月26日
(水)までに健康推進課(☎
656・6527)へ申し込
みください。
※葉の木沢山活動センター前
から午前9時40分に無料送迎
バスが出ます。バスの停留場
所や時間などは申し込み時に
問い合わせください。
※通院治療中の人は主治医と
相談の上ご参加ください。

●トレーニングマシンを
使った運動教室を開催
▼日時/11月1日~12月20日
までの毎週火曜日と12月1日
22日までの毎週木曜日(全12
回)午後1時半~午後3時半
▼場所/はつらつ元気館など
▼内容/自宅で出来る運動の
紹介など▼対象/65歳以上の
人(疾患により一部制限あり)
▼定員/8人(先着)▼持ち
物/運動靴、タオル、飲み物、
筆記用具、マスク▼申し込み・
問い合わせ/10月24日(月)
までに地域包括支援セン
ター(☎656・6523)へ
申し込みください。送迎が必
要な人は相談してください。



[広告] この広告は、広告主の責任において市が掲載しているものです。広告の内容について市が推奨などをするものではありません。

広報持参の方
1レッスン体験 無料!
通常550円

「レッスンを試してみたい」「雰囲気を知りたい」
という方はスイミングに通う前の不安を解消できます!

※日程やキャンペーンはHPまたはお気軽にお問い合わせください

JSSあおやまスイミングスクール JSSあおやま 検索
☎019-645-0101

住宅倉庫 屋根・外壁塗装 全てコミコミ価格
各部材高騰中!! ご相談・お見積り無料 今すぐお電話を!!
来年のご予約でもこの価格でOK!! 11月末日までのご契約に限りです。
建坪30坪まで60万円 35坪まで70万円 40坪まで80万円(税別)

屋根作業:ケレン高圧洗浄・全面錆止め処理・シリコン中塗り・上塗り
外壁作業:高圧洗浄・下地処理下塗り・シリコン中塗り・上塗り・軒天・ベランダ・水切等
40坪以上・補修・交換はご相談下さい。別途お見積り致します。
屋根塗装のみは15万~(シリコン樹脂 建坪総二階建 約30坪目安の価格)

(株)グリーンアース 滝沢市平蔵沢136-6 太陽光発電システム展示場
担当 佐藤 090-9037-7377 TEL019-681-8270 FAX019-681-8271
太陽光パネル設置屋根の塗装も対応!! 【滝沢市商工会 会員】
屋根・雨樋等の被害修理も承ります(火災保険を利用可)

戸籍の窓

8/1~8/31依頼分
(敬称略)



なかやしき
すぐるちゃん

今月の赤ちゃん



くどう なつき
工藤 那月 ちゃん
H28.10.27生 6歳
笑顔が可愛くてみんなに優しいなつき。だいすきだよ



ふとの はるき
太野 晴喜 くん
H28.10.28生 6歳
いつも元気なツバメッコ !!



あべ さよ
阿部 彩嘉 ちゃん
H28.10.31生 6歳
カワイイ彩嘉 !! おめでとう ! 来年1年生 !! 色々がんばろうね。

出生

(自治会)	(氏名)	(保護者)
大釜南	三上 聖	優斗
鵜飼南	小野 寺	直哉
鵜飼南	樋口 村	晃祐
滝沢N	川村 花	昌博
室小路	大坪 岩	昌博
室小路	小岩 千	孝之
国分	藤澤 夏	敦
元村中央	根口 木	龍太
野林中央	佐屋 鋪	竜要
野林中央	山口 千	圭也
野林中央	鈴木 真	逸征
野林中央	八重 樫	匠
野林中央	若松 叶	仁翼
野林中央	藤原 拓	大輝
野林中央	小坂 悠	夢実
野林中央	本田 南	凌
野林中央	竹田 唯	直
野林中央	土谷 侑	知
野林中央	山田 莉	友
野林中央	山田 乃	
野林中央	米田 葉	
野林中央	米田 千	

死亡

(自治会)	(氏名)	(年齢)
小岩井	中瀬 良	88歳
小岩井	湊 博	71歳
小岩井	吉水 サタ	98歳
大釜南	工藤 久	79歳
大釜南	武田 國	87歳
大釜南	武田 正	85歳
大釜南	武田 幸	75歳
大釜南	武田 嘉	97歳
大釜南	武田 幸	81歳
大釜南	高橋 耕	75歳
大釜南	三館 清	84歳
大釜南	石岡 詩	75歳
大釜南	長岡 節	84歳
大釜南	山本 守	77歳
大釜南	立野 杉	73歳
大釜南	日野 政	77歳
大釜南	大沢 政	84歳
大釜南	関 勝	72歳
大釜南	宮澤 三	68歳
大釜南	山本 齋	90歳
大釜南	大欠 泰	59歳
大釜南	高橋 ヨ	96歳
大釜南	松浦 武	59歳
大釜南	角掛 計	70歳
大釜南	花澤 キク	84歳
大釜南	花澤 キク	96歳

たきぴくー!に登場してくれる
元気な滝沢つ子募集中!
成長やお誕生日の記念に、お子さんの明るく元気な写真を広報紙に掲載しませんか。今月は12月に誕生日を迎えるお子さんの写真を募集します。掲載を希望される場合は、企画政策課へお電話ください。詳細は、ホームページにも記載しています。(先着15人)
■申し込み・問い合わせ
10月31日(月)までに、企画政策課(☎656・6562)へ。

[広告] この広告は、広告主の責任において市が掲載しているものです。

宝くじ いつでも、どこでも。
公式サイト 宝くじをもっと手軽に、もっと便利に!

24時間いつでもネット購入!

宝くじ LOTTO 5 5+1 4+1 3+1 2+1

NEW QuickOne いつでも買える。秒で結果でる。

会員登録はこちら

お問い合わせ先 | 宝くじコールセンター TEL: 0570-01-1192 (ナビダイヤル 有料)
TEL: 011-330-0777 (有料)

「戸籍の窓」は、滝沢市役所に届け出され、承諾を得た皆さんだけ掲載しています。



話題の広場 ぷらす+

笑顔あふれる滝祭 2022

多くの出店と人でにぎわう

滝祭 2022 が 8 月 27、28 の両日、ビッグブルー滝沢で 2 年ぶりに開催されました。入退場ゲートを設置し、消毒や体調確認などの新型コロナウイルス感染症拡大防止対策を取った上での開催となり、2 日間で 1 万人以上の人が訪れました。

イベントには市と災害時等相互応援協定を締結している、静岡県菊川市の菊川茶販売コーナーをはじめ、たくさんのお店が、来場者を楽しませました。ステージイベントでは市内保育園による太鼓の演奏や、市内中学校による吹奏楽の演奏、神楽保存会による演舞の披露など、さまざまな催しでにぎやかな 2 日間となりました。

会場には子どもたちの姿もたくさん見受けられ、見て・食べて・体験して楽しめる、多くの人の笑顔であふれるイベントとなりました。

また、最終日終了後には、サプライズ花火も打ち上げられ、夜空を鮮やかに彩りました。

ペンだこ



■滝祭の夜、サプライズ花火を生配信したインスタライブは見ていただけましたか？音を聞いて市役所に集まってきた人、生配信を見てコメントをくださった人、皆できれいな花火を見て感動を味わえたことがなんだからうれしかったです。(橋本)

■厳しい暑さもだんだんと落ち着き、いよいよ本格的に秋といった感じですが、気が付けば、鳴いている虫も秋の虫になってきていますね。今年の秋は、せっかく広報担当になったので、皆さまに滝沢の「食」をたくさんお伝えできるよう頑張りたいと思います。(森内)



滝祭の夜のサプライズ花火

滝沢市新型コロナワクチン オミクロン株に対応したワクチン接種 が始まります。

令和4年10月1日現在の情報

接種対象者

新型コロナワクチンの2回目接種を終了している12歳以上の人を対象です。
※接種対象者は、変更になる場合があります。

接種期間

令和4年10月17日から令和5年3月31日まで(予定)
【予約開始は、10月11日(火)午前9時から】

接種開始

10月17日

予約開始

10月11日

接種間隔と回数

前回の接種から5か月以上の間隔をあけて1回接種します。
オミクロン株対応ワクチンの接種は、1人1回のみの実施です。

(例1) 4回目を7月14日に接種した人 → 12月14日以降に接種できます。

(例2) 3回目を3月20日に接種した人 → 10月17日以降に接種できます。

(例3) 2回目を昨年12月9日に接種した人 → 10月17日以降に接種できます。

※例2、例3の場合、10月17日より前でもワクチン接種できますが、使用するワクチンは、オミクロン株対応ワクチンではないことがありますのでご注意ください。

使用するワクチン

オミクロン株(BA.1)対応のファイザー社又はモデルナ社ワクチン

接種券の発行

接種券発行申請
フォームはこちら



該当する接種回数	接種券の発行方法
5回目接種	4回目接種の終了後5か月を経過する前に、順次送付しますので発行手続は不要です。
4回目接種	45歳～59歳で10月に接種可能になる人へは9月下旬に発送しました。これ以外の人には10月中旬から順次、発送します。すでに接種券を持っている人は、そのまま使用できます。
初回(1、2回目接種) 3回目接種	お手元にある接種券を使用するか、接種券の発行申請(再発行申請)をしてください。

※他市区町村から転入した場合、いずれの接種回数でも接種券の発行申請が必要になることがあります。

※接種時期になっても接種券が届かないときは、お問合せください。

接種会場(予定)

1 個別接種(市内医療機関)

滝沢中央病院、栃内第二病院、あべ整形外科医院、
飯島医院、植田内科消化器科医院、かなもり神経科内科クリニック、
こんの神経内科・脳神経外科クリニック、杉江内科クリニック、
高橋内科胃腸科クリニック、ゆとりが丘クリニック

2 集団接種

滝沢ふるさと交流館

接種費用
無料

予約方法

1 Web予約

<https://vaccines.sciseed.jp/takizawa/>

※過去の居住地や接種回数によって、Web予約できないことがあります。

接種予約サイト
はこちら



2 電話(コールセンター)予約

滝沢市新型コロナワクチン接種コールセンター

☎ 0120-945-415 ※電話のかけ間違いにご注意ください。

3 医療機関での窓口受付

一部の医療機関で、かかりつけ患者さんのみ病院窓口で予約受付をしている場合がありますので、定期通院の際などに確認してください。

なお、各医療機関では、電話での予約受付はしていません。

接種会場、予約方法などの詳細は、接種券に同封して送付する予約案内チラシをよくご覧ください。

新型コロナワクチン接種の最新情報はこちらから

ホームページ



LINE



岩手朝日テレビデータ放送

- ① リモコンの「5」を押してチャンネルを IAT(岩手朝日テレビ)にする。
- ② リモコンの「d」ボタンを押す。
- ③ メニューから「自治体情報」を選び、リモコンの「決定」ボタンを押す。

接種の予約・問い合わせは・・・

滝沢市新型コロナワクチン接種コールセンター

☎ 0120-945-415 (午前9時~午後7時) 土日祝も対応